ЦЕНТРОСПАС-ЮГОРИЯ

Электронная версия журнала

№8 (158), сентябрь 2025 г.

ОФИЦИАЛЬНОЕ ИЗДАНИЕ КАЗЕННОГО УЧРЕЖДЕНИЯ ХМАО-ЮГРЫ «ЦЕНТРОСПАС-ЮГОРИЯ». ИЗДАЕТСЯ С ОКТЯБРЯ 2008 г.

Школа БЕЗ опасности!

Символ огнеборцев - Неопалимая Купина – в ПЧ Березово

«Неопалимая купина» - одна из наиболее почитаемых икон, на Руси всегда считалась хранительницей людей и жилища от пожаров, она является покровительницей пожарных и присутствует во многих боевых подразделениях пожарных.

Чудотворной икону признали на Руси, после того, как она остановила пламя, уничтожавшее деревянные дома, с тех пор она считается хранительницей не только от огня, но и всех, кто храбро сражается со стихией и спасает жизни.

В пгт. Березово в храме Рождества Пресвятой Богородицы прошел благодарственный молебен в честь празднования иконы Божией Матери «Неопалимая Купина». В нем приняли участие огнеборцы отряда учреждения «Центроспас-Югория» по Березовскому району. Настоятель Храма Рождества Пресвятой Богородицы отец Антоний, вознёс молитвы о пожарных, призвал на них Божие благословение и пожелал, чтобы Господь мира по молитвам Пречистой Богородицы укреплял спасателей в их служении, даруя здоровье и благополучие.

Особенным моментом стала передача иконы в дар огнеборцам - как символ защиты, веры и духовной поддержки тех, кто каждый день рискует ради спасения других.Теперь «Неопалимая Купина» будет бережно храниться в ПЧ Березово.

«Принять в дар икону Божией Матери «Неопалимая Купина» - большая честь для нашего караула, - отметил командир отделения Андрей Аднакулов. - Это не просто реликвия, а духовная опора и напоминание о высокой миссии нашей службы. И теперь у нас появился святой образ, который будет хранить коллектив, давать силы и уверенность в трудные минуты», - подчеркнул он.

«Эта встреча - дань уважения ежедневному подвигу пожарных, их мужеству, самоотверженности и готовности прийти на помощь, пусть их будни будут спокойнее, пусть Пресвятая Богородица сохраняет и защищает. Для каждого верующего человека эта икона не только символ веры, но и глубокий духовный ориентир, образ «Неопалимая Купина» оберегает каждого пожарного, на каждом дежурстве», - отметил отец Антоний.

Молебен в честь иконы Божией Матери «Неопалимая Купина»

17 сентября, Русской Православной Церковью чествуется икона Божией Матери «Неопалимая купина». Она особенно почитается пожарными, как заступница и покровительница. Святыня оберегает тех, кто посвятил себя нелёгкому делу спасения людей, защищает дома от пожаров и поджогов.

В этот день в Междуреченском храме в честь иконы Божией Матери «Всех скорбящих радость» состоялся молебен. В богослужении приняли участие работники Междуреченской пожарной части отряда противопожарной службы КУ «Центроспас-Югория» по Кондинскому району и сотрудники отдела надзорной деятельности и профилактической работы по Кондинскому району.

Наши ПОБЕДЫ!

Вертикальный вызов

Соревнования среди подразделений пожарных и спасателей по скоростному подъему газодымозащитников в высотном здании прошли в городе Нягани.

В соревнованиях по скоростному подъему на 17 этаж приняли участие четыре команды, количество участников составило 17 человек, среди них три женщины.

По итогам соревнований первое и третье места по праву заняли представители отряда КУ «Центроспас-Югория» по Октябрьскому району.

1 место – пожарный ПЧ Приобье Даниил Пальянов .

2 место – командир отделения отдельного поста 72 ПСЧ Ильдар Баширов.

3 место – начальник караула ПЧ Приобье Даниил Федотов .

Общекомандное 1 место также досталось отряду КУ «Центроспас-Югория» по Октябрьскому району.

Поздравляем ребят с победой!

Такие мероприятия проводятся с целью развития и популяризации физической культуры и спорта, укрепления здоровья, повышения психологической устойчивости к действиям в чрезвычайных ситуациях, популяризации профессии пожарного среди работников.

Наша ПОБЕДА

Знай наших!

Работник отряда противопожарной службы учреждения «Центроспас-Югория» по Сургутскому району Галина Спиридонова стала одной из победительниц фестиваля Всероссийского физкультурно-спортивного комплекса «Готов к труду и обороне» по играм для трудящихся и неработающего населения Сургутского района.

Она приняла участие в этапе фестиваля среди лиц, занятых трудовой деятельностью, неработающего населения и трудовых коллективов и заняла почетное 3-место в личном зачете в возрастной категории 45+.

Поздравляем, Галину Александровну, восхищаемся ее спортивным духом и волей к победе!

Наша коллега

За профессиональные успехи!

Волнующее и радостное событие состоялось на территории администрации городского поселения Федоровский, где чествовали людей, достигших высоких результатов в работе и тех, кто внес весомый вклад в развитие и процветание поселения.

В торжественной обстановке глава поселения вручил свидетельство о занесении на Доску почета «За трудовые (профессиональные) успехи» работнику отряда противопожарной службы КУ «Центроспас-Югория» по Сургутскому району заведующей складом группы обеспечения Лилии Абламоновой .

Поздравляем Лилию Азизовну! Желаем крепкого здоровья, благополучия и не останавливаться на достигнутых результатах!

Наши победы!

Вертикальный вызов ПРИНЯТ!

Огнеборцы из отряда противопожарной службы учреждения «Центроспас-Югория» по Сургутскому району вошли в десятку лучших на соревнованиях среди пожарных и спасателей по скоростному подъему газодымозащитников «Вертикальный вызов». Окружной этап турнира прошел в г. Сургут.

Все 44 участника мероприятия достойно справились с задачей и дошли до финиша, а пожарный ПЧ (п.г.т. Федоровский) Иван Шидыч вошел в десятку лучших спортсменов.

Суть соревнований заключается в подъёме пожарных в боевой одежде и с включенными аппаратами дыхания. Участникам необходимо преодолеть 25 этажей жилого здания, 500 ступеней, 80 метров, чтобы достичь конечной точки финиша. Основная цель «Вертикального вызова» - это возможность сплотить людей одной профессии, повышение психологической устойчивости к действиям в чрезвычайных ситуациях, повышения уровня физической подготовленности, профессионального и спортивного мастерства сотрудников и работников подразделений государственной противопожарной службы, повышение боеготовности дежурных караулов пожарно-спасательных частей и выявление сильнейших в выполнении упражнения.

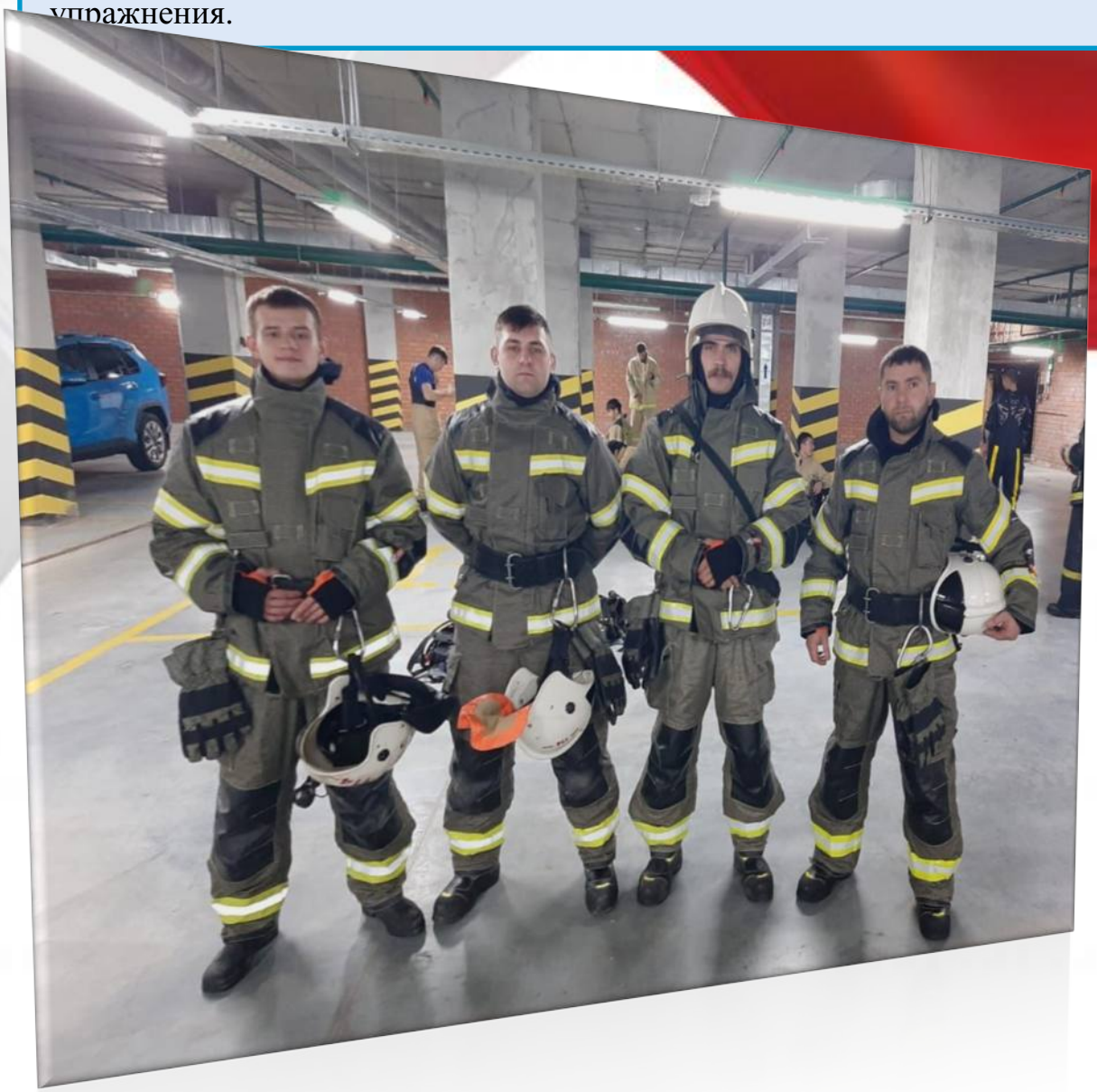

Югра многодетная

Уважаемые читатели!

Продолжаем публиковать фотоматериалы, предоставленные нашими коллегами на фотовыставку «Югра многодетная». Фотовыставка прошла в Югре в рамках семейного месяца!

Итак! Встречайте!

***орфография авторская**

Семья Куриных!

Курина Елена Анатольевна инженер пожарной охраны отряда противопожарной службы казенного учреждения ХМАО-Югры «Центроспас-Югория» по Сургутскому району. Семья состоит из 8 человек.

Семья принимает участие во многих спортивных соревнованиях. Мама занимается гиревым спортом, старшая дочь Екатерина занималась тхэквондо имеет звание КМС, учится в университете в г. Оренбург, сын Сергей занимается лыжными гонками, имеет 1 разряд, учится в школе. Дочь Ульяна занимается спортивной акробатикой и лыжными гонками, имеет 2 разряд по спортивной акробатике и 3 разряд по лыжным гонкам, учится в школе, оба участвуют в спортивных забегах. Имеют награды за спортивные достижения. Приемный сын Александр также занимается лыжными гонками. Младшие сыновья Савелий и Тимофей посещают детский сад. Савелий занимается тхэквондо, защитил белый пояс. Ульяна, Александр и Тимофей посещают воскресную школу.

Семья с активной жизненной позицией и за здоровый образ жизни!

2024
ГОД СЕМЬИ
это у нас
семейное
РОССИЯ –
СТРАНА
ВОЗМОЖНОСТЕЙ

Моя семья!

#ЗАБЕГ2025
45% ПЛАНЕТЫ БЕГУТ
ВМЕСТЕ С ТОБОЙ
FILA

Югра многодетная

Мы - семья Кирсановых!

Все свободное время любим проводить вместе, потому что в нашей семье мы всегда поддерживаем друг друга. На дачу, в кино, на концерт, в парк, в магазин - вместе.

В семейных путешествиях мы знакомимся с новыми людьми, местами и традициями и открываем мир разных культур самому младшему члену семьи. Наш девиз - любовь, уважение и забота! Ждем нашего папу с СВО и молимся, чтобы во всем мире наступил МИР!

Любовь, уваженье, забота...

Югра многодетная

Любовь, уваженье, забота…

Югра многодетная

Семья спасателя отдельной поисково-спасательной группы (г. Нефтеюганск) Дениса Кошакова образованна в 2013 году.

Денис говорит: «За это время у Нас появились любимые детки: старший сын Сергей, средняя доча Дарьюшка и самый младшенький Николай.

В нашей семье царит любовь, понимание, уважение, ценим семейные традиции, активный отдых, рыбалку, покатушки на снегоходе. Старший сын любит помогать папе во всех делах, Дашенька правая рука мамы, Николай самый младшенький.

Моя семья!

Югра многодетная

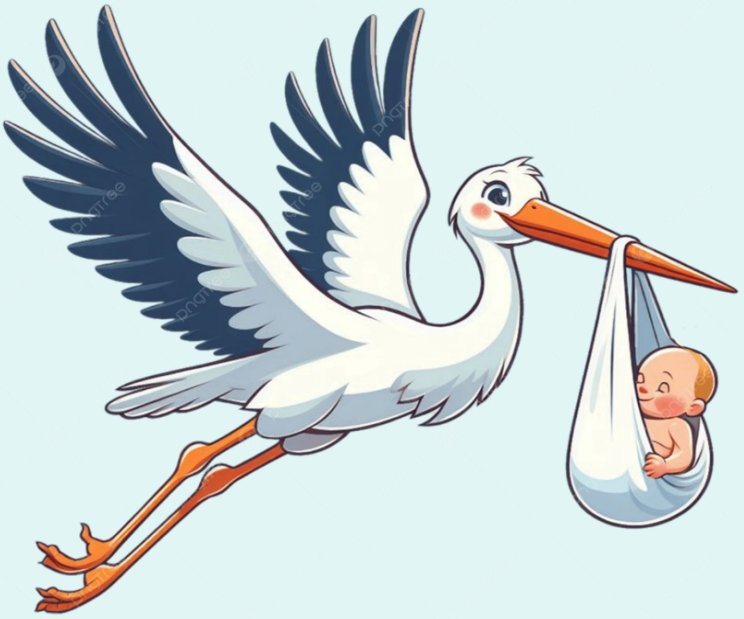

Пожарный 2 класса ПК д. Нижние Нарыкары отряда противопожарной службы по Октябрьскому району Брылянт Владимир с супругой Юлией и тремя дочками: Алиной, Илоной и Алёной.

Моя семья!

Первый звонок под защитой огнеборцев

Работники пожарной части (пгт. Березово) отряда противопожарной службы КУ «Центроспас-Югория» по Березовскому району приняли участие в торжественной линейке, посвящённой началу нового учебного года!

Основной целью привлечения специалистов пожарной службы стало создание максимально безопасных условий для всех участников торжества. Их присутствие на линейке — это не просто формальность, а важнейший элемент системы защиты, обеспечивающий спокойствие и уверенность всех присутствующих.

Профессиональное обеспечение безопасности создаёт особую атмосферу доверия и защищённости. Родители и учителя могут быть абсолютно уверены: в случае возникновения непредвиденной ситуации на месте находятся специалисты, готовые мгновенно отреагировать и принять необходимые меры.

Приоритетное внимание к вопросам безопасности стало символом того, что образование в современном мире строится на фундаменте надёжной защиты каждого ученика. Новый учебный год начинается с осознания важности безопасности как основополагающего принципа.

В первый день учебного года огнеборцы всех отрядов Центроспаса обеспечивали безопасность на первых школьных линейках.

Открытые уроки с Центроспасом

Работники инженерно-инструкторского состава пожарной части (пгт. Фёдоровский) отряда противопожарной службы КУ «Центроспас-Югория» по Сургутскому району провели открытые уроки с учащимися средних общеобразовательных школ посёлка.

Ребята активно участвовали в обсуждении вопросов пожарной безопасности, называли номера вызова пожарной службы, отвечали на вопросы и показывали, как среди предметов, нарисованных на памятках найти пожароопасные. С педагогами провели противопожарный инструктаж, рассказали о важности соблюдения правил пожарной безопасности в школах.

Встреча с работниками пожарной части оставила у ребят положительные впечатления. Можно с уверенностью сказать, что школы и ученики готовы к новому учебному году!

По следам событий...

Антитеррористические учения: проверка системы безопасности школы

Масштабное учение на базе начальной школы пгт. Березово провели работники пожарной части отряда противопожарной службы КУ «Центроспас-Югория» по Березовскому району.

Основная цель учений — отработка слаженных действий всех служб при возникновении угрозы террористического характера. В ходе практических занятий были смоделированы критические ситуации: обнаружение подозрительных предметов на территории школы, возникновение возгораний и террористических действий. Каждая ситуация требовала чёткой координации между всеми задействованными службами и быстрого принятия решений.

Особое внимание было уделено взаимодействию между сотрудниками школы, службами безопасности и представителями силовых структур. Тренировка позволила выявить сильные стороны системы безопасности и определить направления для дальнейшего совершенствования. Отработанные алгоритмы действий помогут эффективно реагировать на возможные угрозы и минимизировать риски для учащихся и персонала школы.

Наши коллеги

С Днем рождения, Березово!

Работники пожарной части (пгт. Березово) отряда противопожарной службы КУ «Центроспас-Югория» по Березовскому району приняли участие в торжественном праздновании солидного возраста посёлка Берёзово - 432 года!

Центральная площадь превратилась в место всеобщего торжества, где собрались жители всех возрастов, чтобы вместе отпраздновать день рождения родного края.

Открытие праздника началось с чествования представителей трудовых коллективов посёлка. Праздничная программа была насыщенной и разнообразной. Горожан ждала увлекательная лотерея с ценными призами, где каждый имел шанс испытать удачу. Народные песни, звучавшие со сцены, создавали неповторимую атмосферу единства и общей радости. Кульминацией праздника стало выступление приглашённых артистов: кавер-группа «Малибу» подарила зрителям яркие музыкальные номера, а ди-джей DJ Gray из Лангепаса зарядил публику энергией своими танцевальными сетами.

Атмосфера торжества объединила всех присутствующих. На площади царило настоящее народное гулянье: дети и взрослые участвовали в конкурсах, фотографировались у праздничной фотозоны, общались и радовались вместе. Каждый житель посёлка почувствовал себя частью большой семьи, где ценятся традиции, уважается труд и берегут историю.

Наши победы!

Поздравление победителям от коллег!

Работники пожарной части (поселок Горноправдинск) отряда противопожарной службы КУ «Центроспас-Югория» по Ханты-Мансийскому району, ежегодно доказывают высокий уровень своего профессионального мастерства на конкурсах.

В сентябре в Ханты-Мансийске прошел конкурс профессионального мастерства «Лучший пожарный».

На предварительном этапе в августе из двух тысяч пожарных из девяти отрядов противопожарной службы учреждения были отобраны 15 финалистов. Двое из которых работники отряда противопожарной службы по Ханты-Мансийскому району.

Участники соревнований состязались в индивидуальных дисциплинах:

- «Надевание боевой одежды и снаряжения»
- «Подъем по штурмовой лестнице в окно 4-й этажа учебной башни»
- «Вязка двойной спасательной петли с надеванием ее на спасаемого»
- «Преодоление 100-метровой полосы с препятствиями»
- «Подтягивание на перекладине»
- «Комплекс реанимационных мероприятий по «оживлению» пострадавшего, находящегося в состоянии клинической смерти».

Два дня напряженной борьбы, шесть сложнейших упражнений, огнеборцы пожарной части (п. Горноправдинск) показали высший класс, сражаясь в шести сложнейших упражнениях. Они показали не только высокие знания по теории, физической выносливости, но и уровень своего профессионализма.

По результатам конкурса, 3 место занял пожарный 4 караула противопожарной службы ПЧ (п. Горноправдинск) Валерий Калабухов.

На четвертом месте - пожарный 2 караула Александр Николаенко.

Коллеги поздравляют Александра и Валерия и желают им дальнейших успехов!

Условный пожар в многоэтажке

Участие в пожарно-тактическом учении, проводимом Сургутским пожарно-спасательным гарнизоном, приняли огнеборцы Центроспаса 16 сентября.

Объектом учений был неслучайно выбран многоэтажный дом. Тушение пожаров в зданиях повышенной этажности осложняется тем, что в жилых домах проживает большое число людей, которых необходимо эвакуировать, пути подъезда бывают часто заставлены автотранспортом, что затрудняет работу пожарной спецтехники.

По легенде учений, в квартире на десятом этаже произошло возгорание с выходом на фасад. Очевидцы незамедлительно позвонили на единый номер экстренных служб.

По прибытию дежурного караула на место условного пожара, личным составом из дома началась эвакуация жильцов. К тушению пожара были привлечены силы и средства трех подразделений противопожарной службы, в том числе пожарной части пгт. Федоровский отряда противопожарной службы учреждения «Центроспас-Югория» по Сургутскому району.

Условный пожар был ликвидирован, с поставленной задачей все участники учений справились.

Пожарная эвакуация в школе пгт. Куминский

Учебная эвакуация - одно из важных, ответственных и сложных мероприятий в системе мер по обеспечению пожарной безопасности в образовательном учреждении. С целью формирования у обучающихся навыков соблюдения требований пожарной безопасности в средней школе пгт. Куминский пожарные отряда учреждения «Центроспас-Югория» по Кондинскому району организовали очередную учебную пожарную эвакуацию.

Как только сработала автоматическая сигнализация, персоналом школы незамедлительно провел эвакуацию обучающихся из здания. Дети, учителя и персонал действовали чётко, без паники. Помещения покинули организованно. Педагоги провели перекличку и доложили о численности детей. На эвакуацию потребовалось около 3 минут. Эвакуированы 173 ребенка и 47 сотрудников.

В ходе тренировки были успешно отработаны действия учащихся, учителей и администрации школы на случай экстренной ситуации, требующей эвакуации всех детей и сотрудников из здания.

«Все как в реальности...»

В жизни существует множество ситуаций, когда мы можем оказаться в критический момент рядом с человеком, пострадавшим при несчастном случае. Чтобы не паниковать, суметь помочь и, возможно, спасти чью-то жизнь важно уметь оказать первую помощь.

С начала августа в Березово для работников отряда Государственной противопожарной службы учреждения «Центроспас-Югория» по Березовскому району проходит практический интенсив, на котором они осваивают основные принципы оказания помощи: от остановки кровотечения до проведения сердечно-легочной реанимации.

Как правильно наложить жгут не только другому человеку, но и себе? Когда нужно проводить сердечно-лёгочную реанимацию? Зачем нужна давящая повязка? Ответы на эти вопросы, а также практический курс дала инструктор центра медицины катастроф Татьяна Кочунова: «***В критической ситуации ты не поднимешься до уровня своих ожиданий, а упадёшь до уровня своей подготовки***», - подчеркнула она, отметив, что эта фраза в полной мере относится к умению оказывать первую помощь.

В рамках курса работники Центроспаса познакомились со способами оказания доврачебной помощи при возможных последствиях чрезвычайных ситуаций, а также узнали, как распознать угрожающие жизни состояния и грамотно оказать экстренную помощь. Правовые аспекты, техника собственной безопасности и возможные риски были рассмотрены как обязательные к соблюдению. На практике отработали такие навыки как эвакуация пострадавших, помощь подавившемуся, наложение повязок при кровотечениях, сердечно-легочная реанимация. «При оказании первой помощи важно соблюдать последовательность действий и всегда руководствоваться принципом «не навреди»», - отметила Татьяна Кочунова.

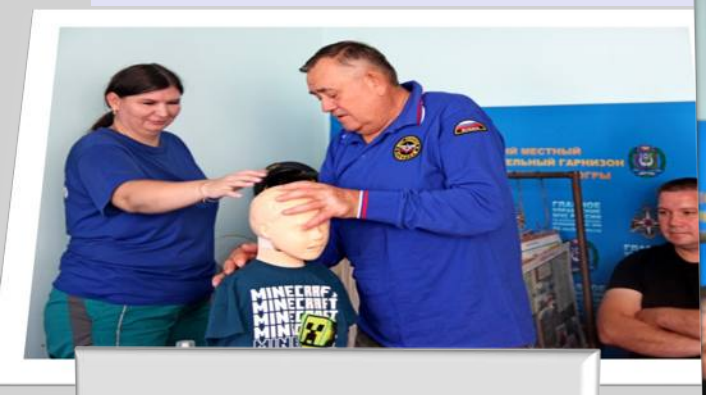

Обучение навыкам оказания первой помощи

Также занятие по оказанию первой помощи пострадавшим при пожарах, дорожно-транспортных происшествиях и других чрезвычайных ситуаций провели медики врачебной амбулатории д. Лямина для личного состава пожарной части отряда противопожарной службы КУ «Центроспас-Югория» по Сургутскому району.

Огнеборцы расширили знания, умения и навыки оказания помощи при несчастных случаях на производстве, травмах, отравлениях и других состояниях, и заболеваниях, угрожающих жизни и здоровью.

Такие знания и умения крайне необходимы: в повседневной жизни они позволяют оказать первую помощь пострадавшим до прибытия скорой медицинской помощи.

Наши коллеги

Школа безопасности в селе Шеркалы

XXIII районные соревнования «Школа безопасности – 2025» прошли в селе Шеркалы. В них приняли участие ребята из 19 общеобразовательных учреждений Октябрьского района.

Соревнования состояли из нескольких этапов, один из них - «Пожарно-тактическая полоса препятствий» - традиционно организовали огнеборцы поселковой пожарной части отряда противопожарной службы КУ «Центроспас-Югория» по Октябрьскому району.

Победители этапа награждены дипломами и ценными подарками начальника отряда КУ «Центроспас - Югория» по Октябрьскому району.

Движение «Школа безопасности» – это не просто соревнования, а важное звено в формировании активной гражданской позиции, практическое освоение навыков действий в экстремальных ситуациях, работы в команде.

Наши коллеги!

Пусть помнит каждый гражданин: пожарный номер - 101!

В рамках мероприятий по пожарной безопасности работники пожарной части (п. Агириш) отряда противопожарной службы КУ «Центроспас-Югория» по Советскому району посетили детский сад «Радуга».

Для ребят дошкольного возраста была организована познавательная и увлекательная встреча под названием "Пусть помнит каждый гражданин: пожарный номер - сто один!", на которой центроспасовцы обучали правилам безопасного поведения.

Огнеборцы приехали на служебных пожарных машинах и в игровой форме рассказали дошкольникам о правилах обращения с огнём, мерах предосторожности и действиях в чрезвычайных ситуациях. Ребятам подробно разъяснили опасность игры с огнём и возможные последствия беспечного отношения к нему. Дополнительно были продемонстрированы специальные инструменты и оборудование, используемые пожарными.

Проведённая встреча позволила малышам усвоить важные знания о правилах пожарной безопасности, способствовала формированию полезных привычек и оставила яркие впечатления.

Юные лидеры учатся противостоять опасности с Центроспасом

Увлекательное мероприятие для воспитанников летнего лагеря с дневным пребыванием «Поколение лидеров» провели инструктор противопожарной профилактики пожарной части (пгт. Березово) отряда противопожарной службы КУ «Центроспас-Югория» по Березовскому району и старший инженер отдела надзорной деятельности и правовой работы.

Каждому участнику были вручены специальные карточки с различными сценариями, требующими немедленных действий. Главная цель упражнения заключалась не просто в теоретическом изучении правил безопасности, а в практическом построении правильного алгоритма действий. Юные участники с энтузиазмом принялись за дело, демонстрируя не только теоретические знания, но и способность быстро принимать решения. Впечатляет то, как серьёзно ребята отнеслись к поставленной задаче. Они не просто выполняли задания — они учились быть готовыми к любым неожиданностям, развивали навыки командной работы и взаимопомощи.

Кульминацией мероприятия стало вручение памятных сувениров и традиционное фото на память.

Подобные инициативы показывают, как важно находить современные подходы к обучению детей вопросам безопасности. Через игру и практические упражнения юные лидеры не только получили необходимые знания, но и приобрели бесценный опыт, который может пригодиться в реальной жизни. И кто знает, может быть в будущем кто-то из ребят станет настоящим пожарным!

Слаженность действий – залог безопасности

Пожарно-тактические учения провели в Ушьинской средней общеобразовательной школе работники пожарной части (п. Мулымья) отряда противопожарной службы КУ «Центроспас-Югория» по Кондинскому району.

В рамках учения с педагогическим коллективом и персоналом образовательного учреждения были проведены противопожарные инструктажи и практические занятия по применению первичных средств пожаротушения.

Главная цель учений – отработка слаженных действий дежурного караула пожарной части и сотрудников образовательных учреждений при возникновении пожара.

Учения не только повысили профессиональные навыки персонала, но и укрепили их уверенность в собственных силах при реагировании на чрезвычайные ситуации.

Проведение подобных тренировок – ключевой элемент обеспечения пожарной безопасности в образовательной сфере. Подготовленные специалисты способны не только защитить себя, но и спасти жизни детей, что делает эту работу неоценимой.

Учения в музее

Тренировочное занятие на объекте культуры - Учинском историко-этнографическом музее – провели огнеборцы ПЧ п. Половинка отряда противопожарной службы КУ «Центроспас-Югория» по Кондинскому району.

Музей представляет особую ценность, сохранность которой требует постоянного контроля, соблюдения норм и требований пожарной безопасности. Развиваясь, музей расширяет свою территорию, обзаводится новыми экспонатами и экспозициями об истории родного края. Сохранить ценные предметы и объекты из горючих материалов от безжалостного огня – совместная задача для хранителей музея и работников пожарной охраны. Обучение музейных работников действиям при пожаре, отработка возможных пожароопасных ситуаций позволяет оперативно ликвидировать очаги возгорания в этнографическом комплексе и минимизировать возможный ущерб для культурного наследия.

ПТЗ в детском саду «Солнышко»: проверка на прочность

Внезапный сигнал тревоги нарушил привычный день детского сада «Солнышко» в пгт. Мортка. По сценарию учений, произошло возгорание в кабинете психолога на втором этаже здания. Время - критический фактор в подобных ситуациях.

Работники детского сада действовали слаженно и профессионально. Дети, привыкшие к подобным тренировкам, без паники и суеты покидали здание. Воспитатели, вывели свои группы к безопасному месту сбора.

Прибывший на место условного пожара дежурный караул отряда противопожарной службы КУ «Центроспас-Югория» по Кондинскому району, произвёл боевое развёртывание, создал звено газодымозащитной службы (ГДЗС). В ходе разведки пожарные обнаружили «пострадавшего», оперативно оказали первую помощь, демонстрируя высочайший уровень подготовки. Доставили пострадавшего к машине скорой медицинской помощи. Благодаря слаженным действиям огнеборцев, условный пожар был локализован в считанные минуты.

Всероссийские уроки безопасности

Активное участие в проведении Всероссийских открытых уроков культуры безопасности, приуроченных к Дню знаний, приняли работники отряда противопожарной службы КУ «Центроспас-Югория» по Советскому району.

Накануне была проведена комплексная проверка готовности образовательных учреждений к возможным чрезвычайным ситуациям. Огнеборцы Центроспаса осмотрели состояние подъездных дорог и эвакуационных выходов, проверили наличие и исправность первичных средств пожаротушения, а также функционирование систем автоматической пожарной сигнализации. Дополнительно провели обязательные противопожарные инструктажи для сотрудников школ и педагогических составов.

Главная цель этих профилактических мероприятий - не допустить пожаров из-за детской шалости с огнем, предотвратить гибель детей в огне, научить элементарным правилам пожарной безопасности, мерам предотвращения пожаров и правильным действиям в случае их возникновения, воспитать чувство ответственности за сохранение человеческой жизни.

Пожарно-тактическое занятие в детском саду

Работники пожарной части (пгт. Пионерский) отряда противопожарной службы КУ «Центроспас-Югория» по Советскому району провели пожарно-тактическое занятие в детском саду «Улыбка» поселка Малиновский.

Основная цель мероприятия заключалась в отработке действий личного состава подразделения по тушению пожара и спасению людей в учреждениях с массовым пребыванием детей, так же уточнялось состояние путей эвакуации из зданий, наличие и исправность первичных средств пожаротушения, были проверены источники наружного и внутреннего противопожарного водоснабжения. С руководителями и сотрудниками учреждения проведены инструктажи по соблюдению норм и требований правил пожарной безопасности с вручением наглядной агитации.

Учения подтвердили высокий уровень подготовки огнеборцев. Все поставленные задачи были выполнены своевременно и качественно.

Таким образом, регулярное проведение пожарно-тактических занятий является важным элементом системы профилактики пожаров и позволяет повысить общий уровень защищенности жителей Советского района.

Главная работа - спасать

Ликвидация открытого горения автомобиля

Звонок с сообщением о возгорании легкового автомобиля поступил на пульт диспетчера пожарной части (пгт. Междуреченский) отряда противопожарной службы КУ «Центроспас-Югория» по Кондинскому району 31 августа в 04 часа 29 минут.

По прибытию дежурного караула автомобиль был полностью охвачен огнем. В результате возгорания повреждено: моторный отсек, салон и кузов автомобиля. Причина пожара устанавливается.

Нашли в лесу заблудившегося мужчину

Сообщение о мужчине, потерявшемся в лесном массиве в районе 37 километра автомобильной дороги «Нягань – Талинка» поступило спасателям зонального поисково-спасательного отряда (Октябрьский район).

Поиски пропавшего мужчины велись силами дежурных смен на протяжении пяти дней. При помощи специального оборудования, вездеходной техники и пешим порядком обследовано 70 километров дорог и просек. Мужчина был найден 1 сентября в лесном массиве в удовлетворительном состоянии, передан родственникам. Спасен один человек.

В объятиях пламени: тушение пожара огнеборцами Центроспаса

Сообщение о возгорании дома по ул. Быстрицкого поступило 1 сентября на пульт диспетчера пожарной части (пгт. Березово) отряда противопожарной службы КУ «Центроспас-Югория» по Березовскому району в 5 часов 50 минут.

Дежурный караул незамедлительно проследовал к месту вызова. На момент прибытия наблюдалось открытое горение прихожей, сильное задымление внутри дома и крыши. Благодаря слаженным действиям огнеборцев Центроспаса, открытое горение было ликвидировано. К месту происшествия оперативно прибыли экстренные службы, бригада скорой медицинской помощи, сотрудники полиции, специалисты службы электроснабжения, работники газовой службы.

В результате пожара была повреждена прихожая и кровля дома на площади 25 м^2, пострадавших нет. Причина пожара устанавливается.

«Центроспас-Югория» напоминает: основными объектами пожаров являются деревянные дома, бани, хозяйственные постройки, дачи, автомобили. Как правило, причинами пожаров являются нарушения правил пожарной безопасности и использования неисправного или не сертифицированного электрооборудования. Причина каждого третьего пожара – неосторожное или небрежное обращение с огнем: непотушенные спички, окурки.

Помните, во многом ваша безопасность зависит от вашей бдительности и внимания!

Ликвидация открытого горения

Звонок с сообщением о пожаре в бане по улице Ягодная поступил 7 сентября на пульт диспетчера пожарной части (пгт. Междуреченский) отряда противопожарной службы КУ «Центроспас-Югория» по Кондинскому району в 23 часа 45 минут.

Дежурный караул по прибытию к месту вызова, обнаружил открытое горение кровли. В результате пожара строение повреждено на площади 16 м^2. Причина пожара и ущерб устанавливаются. Спасено материальных ценностей на сумму 500 000 рублей.

Главная работа - спасать

Ликвидация пожара огнеборцами Центроспаса

Звонок с сообщением о пожаре в строении производственного бокса поступил 12 сентября на пульт диспетчера пожарной части (пгт. Излучинск) отряда противопожарной службы КУ «Центроспас-Югория» по Нижневартовскому району.

Дежурный караул незамедлительно проследовал к месту вызова. При подъезде к месту возгорания наблюдался густой черный дым и горение на кровле производственного бокса. Основное горение происходит внутри производственного бокса, имелась угроза перехода огня на кровлю стоящего рядом здания.

Причина пожара – нарушение правил пожарной безопасности при проведении электрогазосварочных работ, ущерб устанавливается. Спасено материальных ценностей на сумму 9 000 000 рублей.

«Центроспас-Югория» напоминает, при проведении сварочных работ запрещается:

- приступать к работе при неисправной аппаратуре;
- производить сварку или резку свежеокрашенных конструкций до полного высыхания краски;
- пользоваться при сварке одеждой и рукавицами со следами масел и жиров, бензина и других горючих жидкостей;
- хранить в сварочных кабинах или в зоне сварки горючие либо взрывчатые предметы и материалы;
- допускать к сварочным работам сварщиков или учеников сварщиков, не сдавших испытаний по противопожарной безопасности при выполнении сварочных работ;
- выполнять сварку емкостей, содержащих горючие или взрывчатые вещества, а также сварку сосудов, находящихся под давлением, сварку работающего оборудования или оборудования, находящегося под напряжением;
- допускать соприкосновение электрических проводов с баллонами газа;
- перегревать баллоны с газами;
- работать вблизи газовых баллонов инструментом, вызывающим появление искры;
- вешать на газопроводы тряпки, промасленную ветошь.

В случае возникновения чрезвычайной ситуации, необходимо немедленно сообщить об этом по телефону: «101» или «112».

Пожарные - землякам!

Выездная экскурсия от огнеборцев Центроспаса

Увлекательную выездную экскурсию организовали работники пожарной части (пгт. Пионерский) отряда противопожарной службы КУ «Центроспас-Югория» по Советскому району для жителей посёлка Малиновский.

Огнеборцы продемонстрировали специальную технику, а также профессиональное оборудование для тушения пожаров и спасения людей. Особое внимание было уделено детям, которые смогли попробовать себя в роли настоящих пожарных, примеряя каски и экипировку. Все были в восторге от необычного знакомства и теперь точно знают, как важно соблюдать правила безопасной жизнедеятельности.

Подобные выездные экскурсии помогают воспитывать уважение к профессии пожарного и формируют чувство ответственности за собственную жизнь и здоровье близких.

Отопительный сезон. Готовность номер один!

Ежегодно с началом отопительного сезона увеличивается количество бытовых пожаров в жилых домах и квартирах, причинами которых чаще всего являются грубые нарушения правил пожарной безопасности при эксплуатации отопительных систем и установок, печного отопления, перегрузки электросети, а также обычная беспечность. Очень важно еще раз напомнить, что такую беду, как пожар можно предотвратить, позаботившись заранее о выполнении, в общем-то, простых требований.

Работниками учреждения «Центроспас-Югория» регулярно проводится профилактическая работа в частном жилом секторе и в многоквартирных домах. Так в Березовском районе жильцам вручают памятки, листовки и других средств наглядной агитации, проводят беседы по соблюдению правил пожарной безопасности при использовании электрического и газового оборудования, об административной ответственности за неосторожное обращение с огнем. Задача инструкторов состоит в том, чтобы донести до жителей необходимость соблюдать правила пожарной безопасности, помочь им уберечь жилье от пожара, сделать его безопасным и не допустить гибели людей от огня.

Пожарные - детям!

Правила пожарной безопасности с Незнайкой

Незабываемую экскурсию провели работники пожарной части (пгт. Коммунистический) отряда противопожарной службы КУ «Центроспас-Югория» по Советскому району совместно с героем сказки Незнайкой для учащихся средней общеобразовательной школы.

Незнайка с ребятами внимательно изучали оборудование и задавали массу вопросов о работе пожарных. Огнеборцы подробно рассказали о специфике профессии пожарного и важности соблюдения мер пожарной безопасности, также поговорили о современных средствах тушения пожаров и методах защиты населения.

Мероприятие проводилось в рамках Всероссийских открытых уроков культуры безопасности, чтобы помочь каждому ребенку понять, как важно соблюдать правила пожарной безопасности, быть бдительным и знать алгоритм действий при пожаре.

Эта встреча оставила яркие впечатления у детей, напомнив, что знания правил пожарной безопасности – это мощное оружие против пожара!

Профилактика важнее запретов!

Как показывает практика, детская шалость с огнем является одной из распространенных причин возникновения пожаров. Часто взрослые предпочитают запрещать детям прикасаться к огню, нежели научить правильному обращению со спичками, газом и электрическими приборами. Недостаточный родительский контроль и незнание элементарных мер предосторожности приводят к трагическим последствиям.

Для того, чтобы избежать подобных случаев следует с малых лет разговаривать с ребенком на противопожарные темы. Осуществлять контроль того, с кем и где проводит подросток свободное время. Проявлять интерес к поведению и хобби вашего чада. В любом возрасте дети должны знать свой домашний адрес и на какой номер следует звонить в случае возникновения пожара.

Именно об этом рассказали воспитанникам детского сада «Росинка» в пгт. Пионерский огнеборцы отряда противопожарной службы КУ «Центроспас-Югория» по Советскому району.

Еще раз о безопасности!

Профилактический рейд, направленный на повышение осведомленности населения о правилах пожарной безопасности, провели в поселке Мулымья огнеборцы учреждения «Центроспас-Югория».

В ходе рейда они общались с жителями, напоминая им об основных требованиях, которые необходимо соблюдать, чтобы избежать возникновения пожара.

Каждому жителю были вручены специальные памятки, содержащие полезную информацию и рекомендации по пожарной безопасности.

Экскурсия в пожарную команду

Работники пожарной команды (с. Ванзеват) отряда противопожарной службы КУ «Центроспас-Югория» по Белоярскому району провели интересную экскурсию для учащихся средней общеобразовательной школы.

Огнеборцы рассказали школьникам о опасной, но благородной профессии – пожарный. Ребята прошлись по служебным помещениям, посмотрели на быт дежурной смены, осмотрели гараж боевых машин, изучили снаряжение и оборудование, а также посидели в пожарной машине и испытали специальную технику.

Школьники узнали много полезной и интересной информации из беседы с теми, кто занимается тушением пожаров и спасением людей!

«Кашпуль»: эвакуируемся грамотно!

Учения в гостинице «Кашпуль» с. Болчары провели работники пожарной части отряда противопожарной службы КУ «Центроспас-Югория» по Кондинскому району.

По замыслу тренировки, возгорание произошло в складском помещении на первом этаже гостиницы.

Работники заведения продемонстрировали слаженность действий при оповещении и направлении людей к безопасным выходам. Огнеборцы оперативно прибыли на место условного происшествия, провели разведку и приступили к ликвидации возгорания. Была отработана чёткая координация действий между персоналом гостиницы и огнеборцами.

Участники тренировки грамотно отработали действия при условном пожаре, эвакуация гостей и работников прошла без замечаний.

Без паники!

Познавательное мероприятие, направленное на повышение уровня противопожарной грамотности, провели в начальной школе пгт. Березово огнеборцы Центроспаса.

В формате увлекательной игры пожарные отряда противопожарной службы КУ «Центроспас-Югория» по Березовскому району научили детей правильно действовать в случае возникновения пожароопасных ситуаций. Особое внимание было уделено возможным рискам, которые могут подстерегать школьников дома после возвращения из школы.

Ребята повторили номера телефонов экстренных служб, отработали алгоритм правильного вызова помощи, основные правила поведения при чрезвычайных ситуациях, узнали о потенциальных источниках опасности в быту.

Побеседуем с родителями!

Профилактическую беседу с родителями учеников средней общеобразовательной школы деревни Ушья провели огнеборцы Центроспаса и юные пропагандисты.

Инженер пожарной части (п. Мулымья) отряда противопожарной службы КУ «Центроспас-Югория» по Кондинскому району рассказал о методах защиты жилья от возгораний, необходимости постоянного присмотра за детьми и мерах предосторожности при использовании мобильных телефонов. А юные дружинники-пожарные в стихотворной форме напомнили о важнейших правилах пожарной безопасности.

Слаженно и уверено!

Учебно-тренировочную эвакуация по отработке навыков действий в чрезвычайных ситуациях среди сотрудников и воспитанников дошкольного учреждения в детском саду «Аленький цветочек» провели работники пожарной части (с. Перегребное) отряда КУ «Центроспас-Югория» по Октябрьскому району.

По сигналу тревожной кнопки оперативно и слаженно был организован выход детей на территорию детского сада. Благодаря грамотным действиям и чётким инструкциям сотрудников детского сада, все дети и сотрудники были благополучно эвакуированы.

Тренировочные эвакуации по предотвращению чрезвычайных ситуаций проводятся постоянно в течение учебного года. Эвакуация прошла без паники. Персонал, словно единый механизм, отработал все действия с безупречной грамотностью, доказав свою готовность к любым испытаниям.

Урок или перемена? Учебная эвакуация!

Традиционно в начале каждого учебного года работники пожарной части (пгт. Междуреченский) отряда противопожарной службы КУ «Центроспас-Югория» по Кондинскому району проводят плановые учебные эвакуации из здания школы.

Не стал исключением и этот год: в здании школы прозвучала пожарная сигнализация. После включения звукового сигнала учащиеся и персонал поспешили выйти из здания в безопасное место и произвели подсчет всех вышедших.

Отметим, что школа в пгт. Междуреченском самая крупная в Кондинском районе, в одном из корпусов школы в смену обучается почти семьсот учеников. Поэтому слаженность действий персонала школы во время эвакуации – залог безопасности вверенных им подопечных.

Тренировка в учебных корпусах показала, что педагоги и дети хорошо владеют знаниями о действии на случай возникновения пожара.

ПРИСОЕДИНЯЙСЯ К НАМ В СОЦИАЛЬНЫХ СЕТЯХ:

КУ «ЦЕНТРОСПАС-ЮГОРИЯ»

Уважаемые коллеги журнала, предлагаем Вам посетить наши блоги в Телеграм канале, ВКонтакте в сети интернет.

МЫ В TELEGRAM КАНАЛЕ

https://t.me/ctntrospasyugoria

МЫ ВКОНТАКТЕ

сканируйте QR-код с помощью фотоаппарата или сканера

- КУ "Центроспас-Югория"

При подготовке номеров журнала используются материалы наших уважаемых работников отрядов противопожарной службы и поисково-спасательных отрядов:

УВАЖАЕМЫЕ КОЛЛЕГИ!

Прошу вас внимательно посмотреть размещенную ниже информацию об авторах, материалы которых публикуются в нашем журнале. Давайте совместно обновим и отредактируем эту страничку. В случае, если необходимо добавить или исключить автора, обращайтесь непосредственно ко мне по телефону: (3467)300790 - начальник отдела по работе со СМИ и общественными организациями Семенюк Оксана Дмитриевна.

- работников отдела по работе со СМИ и общественными организациями **КУ «Центроспас-Югория»;**
- инженера ПО ПЧ (п. Мулымья) отряда учреждения по Кондинскому району **Огрызко О.Е.;**
- инженера ООСиП отряда КУ «Центроспас-Югория» пл Советскому району **Александра Юсупова:**
- инженера ПО ПЧ пгт. Междуреченский **Татьяны Крисецкой**;
- инструктора ПК (д. Нижние Нарыкары) отряда противопожарной службы по Октябрьскому району **Алена Ильиных**;
- инженера пожарной охраны пожарной части (пгт Мортка) отряда учреждения по Кондинскому району **Елены Долгановой;**
- специалиста по кадрам отряда учреждения по Белоярскому району **Юлии Мухаметьяновой**;
- директора отряда учреждения по Белоярскому району **Михаила Пуртова.;**
- специалиста по охране труда отряда учреждения по Белоярскому району **Руслана Абузаева**;
- инструктор отряда учреждения по Сургутскому району, ПК Русскинская **Анны Чернуха**;
- инструктор отряда учреждения по Сургутскому району, ПЧ Солнечный Инструктора противопожарной профилактики **Екатерины Попова;**
- инструктор отряда учреждения по Сургутскому району, ПЧ Солнечный инженера пожарной охраны **Юлии Пустовой;**
- инструктора противопожарной профилактики ПЧ (п.Юганская Обь) **Галины Верхоланцевой**;
- инженера пожарной части (п.г.т. Федоровский) **Оксаны Бибиковой;**
- инструктора пожарной части Государственной противопожарной службы (п.г.т. Федоровский) **Натальи Ромодановой;**
- инструктора противопожарной профилактики пожарной части (п.Ульт-Ягун) **Раиса Закирова;**
- инструктора противопожарной профилактики пожарной части (с. Локосово) **Натальи Курочкиной;**
- инженера пожарной части (д. Лямина) **Елены Проводниковой;**
- инструктора противопожарной профилактики пожарной части (с рабочим местом в деревне Деминская пгт. Березово) **Коровушкиной Натальи** ;
- инструктора противопожарной профилактики пожарной части (поселок городского типа Берёзово) **Жилиной Юлии**;
- инструктора противопожарной профилактики пожарной части (с рабочим местом в деревне Хурумпауль с. Саранпауль) **Сайнаховой Юлии** ;
- инструктора противопожарной профилактики пожарной части (поселок городского типа Игрим) **Колчановой Эльмиры;**
- инструктора противопожарной профилактики пожарной части (поселок городского типа Игрим) **Остапчук Екатерины**;
- инструктора противопожарной профилактики пожарной части (с рабочим местом в деревне Ясунт с. Саранпауль) **Виноградовой Агафьи**;
- инструктора противопожарной профилактики пожарной части (село Саранпауль) **Толстовой Натальи**;
- начальника команды (село Няксимволь) **Шалагинова Никиты**:
- инженера пожарной охраны ПЧ Кондинское **Ирины Шестаковой;**
- инженера ПЧ пгт. Луговой **Алёны Царицыной;**
- инструктора по противопожарной профилактике пожарной команды (поселок Половинка) отряда «Центроспас-Югория» по Кондинскому району **Натальи Черниковой**;
- инструктора противопожарной профилактики ПЧ (пгт. Куминский) **Любови Колокольцевой;**
- инструктора противопожарной профилактики ПК (с. Ямки) **Екатерины Юшковой;**
- инструктора по противопожарной профилактике отделения организации службы и пожаротушения отряда по Ханты-Мансийскому району **Светланы Ждановой**;
- инженера пожарной охраны пожарной части (село Болчары) **Татьяны Шишкиной**;
- инструктора противопожарной профилактики пожарной команды (село Сытомино) **И.В.Беликовой;**
- начальника пожарной команды (поселок Ульт-Ягун) **Закирова Р.Р.;**
- инженера пожарной охраны ПК (пгт. Барсово) **Наталия Костромина** ,
- инженера пожарной охраны пожарной части (пгт Междуреченский) **Ксении Бакшаевой**.
- инструктора противопожарной пропаганды пожарной команды (д. Шугур) **Светланы Решетниковой**
- инженера ООППиОН отряда противопожарной службы по Нижневартовскому району **Регины Хасановой.**

**** Если вы не видите своей фамилии в списке авторов журнала, то либо вы нам не пишите, либо мы случайно забыли Вас указать. Обязательно сообщите нам об этом! И становитесь автором журнала!***

***Выпуск утвержден*: Директор КУ «Центроспас-Югория» Семёнов П.С.**

***Выпуск подготовлен*: начальник отдела по работе со СМИ и общественными организациями Семенюк О.Д.**

Адрес редакции: ул. Гагарина, 153 «а», г. Ханты-Мансийск, Ханты-Мансийский автономный округ-Югра, Тюменской области, 628002; отдел по работе со СМИ и общественными организациями, телефон (3467) 300-790, 300-791, 300-792; e-mail: SemenyukOD@mail.ru

При использовании материалов, опубликованных в издании, ссылка на казенное учреждение ХМАО-Югры «Центроспас-Югория» обязательна.

Редакция не несет ответственность за рекламную информацию, достоверность информации, предоставленной отрядами. Мнение авторов публикаций не обязательно отражает точку зрения редакции

Распространяется бесплатно